Emekçi Kadın

avrupa türkiye kadınlar federasyonu 1975

AVRUPA TÜRKİYE KADINLAR FEDERASYONU (ATKF) YAYIN ORGANI

Sayı:8 Tarih:12.4.1977

BÜYÜK İŞÇİ KURULTAYI'NIN ZAFERİ: FİDEF KURULDU

F.Almanya'da çalışmakta olan işçilerimiz, tüm emekçilerin birliğine doğru başarılı bir adım attı.

26-27 Şubat tarihlerinde Düsseldorf'da 119 derneğin delegeleri biraraya geldiler. 1300 ün üzerinde yurttaşımızın katıldığı Kurultay'da Devrimci İşçi Sendikaları Genel Sekreteri Mehmet Karaca, CHP Senatörü ve Merkez Yönetim Kurulu üyesi Prof. Uğur Alacakaptan ve Dünya Sendikalar Federasyonu temsilcisi birer selamlama konuşması yaptılar. Kurultay'a ayrıca F.Almanya Başbakanı Schmidt, çeşitli sendika, parti ve kuruluşlardan başarı dileği mesajları geldi. Birinci gün yapılan konuşmalarda Federasyon'umuz ve diğer örgüt delegeleri, işçilerin birliğinin önemi üzerinde durdular, ve tüm örgütleri çatısında toplayacak bir üst örgütün kurulması isteminde bulundular.

İkinci gün Kurultay Hazırlık Komitesi tarafından hazırlanan program taslağı, üzerinde tartışılarak kabul edildi ve Federal Almanya İşçi Dernekleri Federasyonu (FİDEF)

Arkası 3.sayfada

Konuk ve delegeler, Büyük İşçi Kurultayı'nı dikkatle izlediler.

GELECEK ÇOCUKLARIMIZIN

23 Nisan 1920'de ilk defa toplanan Büyük Millet Meclisi, her yılın 23 Nisan'ını çocuklarımıza bayram günü olarak hediye etmişti.

Günün birinde ülkemizde 23 Nisan'da çocuklar şarkılar, marşlar söyleyerek bu günün gerçek anlamını öğrenerek eğleneceklerdir. Bu günde tüm çocuklarımızın yüzleri gülecektir. Çünkü bugün onlar içindir. Analar-babalar- nineler çocuklarının, torunlarının gülen gözlerine bakarak sevinecekler, mesut olacaklardır. Çünkü çocuklarımızın bakım, gıda, sağlık, okul, eğitim sorunları ortadan kalkmış, gelecekleri garanti altına alınmış olacaktır.

Analar babalar o zaman evlat dünyaya getirmenin zevkine erecekler onun hazzını tadacaklardır.

23 Nisan çocuk bayramı gerçek olarak işte o zaman kutlanacaktır.

54 yıl sonra 23 Nisan kutlanırken gıdasızlıktan bakımsızlıktan ölen bebelerimiz, yuvasız, okulsuz, eğitimsiz kalan çocuklarımız, faşist bir komando kurşunu ile gencecik dal gibi devriliveren evlatlarımızı düşünüyoruz.

Yurtdışında da türlü sorunlarla karşı karşıya bı

Arkası 3.sayfada

KOMANDO NAİL F. ALMANYA'DA

Demirel'in eğitim bakanı A.N.Erdem, Mart ayının son haftasında F.Almanya'ya geldi. Bazı eyalet eğitim bakanları ve sözde Türk eğitim yetkilileriyle görüşmeler, toplantılar yaptı.

Yapılan "resmi" açıklamaya bakılırsa, bakan buraya çocuklarımızın eğitim ve öğretim sorunlarını çözümlemeye gelmiş. Bu gerçekten böyle midir? Elbette ki hayır. Çünkü, birincisi Erdem, Türkiye'de 2 yılda 200 po

Ar.3.s.

Günümüz Kutlandı

8 Mart, kapitalist ülkelerde kadınların demokrasi, özgürlük, barış, sosyal ilerleme ve kadın haklarını savunma günü, sömürü düzenini temelinden yıkarak yepyeni bir düzen kuran sosyalist ülke kadınlarının ise bayram ve dayanışma günüdür.

8 MART Mainz'da böyle kutlandı.

İşte, bu anlayış ve duygular içinde Uluslararası Kadınlar Günü olan 8 Mart'ı yurt dışındaki ve yurdumuzdaki kadın örgütleri, ilerici demokratik kitle örgütleri, günün anlam ve önemini vurgulayarak kutladılar.

Yavrularımız faşist komando değil, insan olmak istiyor.

DİSK VE 10 YILDA ALINAN YOL

13 Şubat 1977 günü Devrimci İşçi Sendikaları (DİSK)nın 10. yılı kutlandı.

1967 yılında Maden-İş, Basın-İş, Gıda-İş, Lastik-İş'in kurdukları DİSK, bu güne kadar pek çok yol aldı ve üye sayısı 550 bini buldu. Daha kuruluşu sırasında kapitalist sömürüye karşı çıkan, demokratik sınıf ve kitle sendikacılığını benimseyen devrimci

Arkası 3.sayfada

DDKF

Savaşsız ve sömürüsüz bir dünyayı kurmak yolunda; dünyanın çeşitli ülkelerinden kadın örgüt temsilcileri ve BMÖ, bazı hükümet temsilcileri Demokratik Alman Cumhuriyet'i başkenti Berlin'de düzenlenen toplantıya katıldılar. 12 Şubat'ta başlayan, 3 gün süren oturumda temsilciler; eşitlik, ilerleme ve barış için 1975 Uluslararası Kadın Yılı boyunca geliştirilen eylemleri gözden geçirdiler ve önümüzdeki dönem için yeni mücadele yolları saptadılar ve kamuoyuna, kadın sorunlarına daha etkinlikle eğinilmesi için sunulan bildiriyi kabul ettiler.

Delegeler, silahlanma yarışını durdurmanın ve silahsızlanmanın, tüm insanlığın en yaşamsal gereksinmelerinin karşılanması için bir zorunluk olduğunda birleştiler. Ulusal bağımsızlık için sömürgeciliğe, ırkçılığa, faşizme karşı savaş veren ülkelerin kadınlarına maddi ve manevi destek olmanın, barış eylemlerinin önemli bir parçası olduğu kabul edilerek, kadınların birlik ve dayanışma mücadeleleri dile getirildi.

Delegeler, BMÖ'nün 1979 yılını "Dünya Çocuk Yılı" kabul etmesini, sevinçle karşıladılar. Çocukların; besinsizlik, sağlık ve sosyal hizmetlerin yetersizliği ve çarpık eğitim sorunlarına eğilecek olan bir konferansın yapılmasını önerdiler.

Hildesheim'de kadınlarımız

Hannover ili yakınında Hildesheim'da 3000'in üzerinde Türk işçisi çalışıyor. İşçilerimizin % 80'i kadın. Şubat ayının ortasında Federasyonumuz yönetim kurulu, bu arkadaşlarımızla tanışmak için Hildesheim'a gitti, büyük ilgi ve yakınlıkla karşılandı. Kendilerine, Devrimci İşçi Sendikaları (DİSK), İlerici Kadınlar Derneği (İKD) ve Federasyonumuz yayınları götürüldü, eylemlerimizden bahsedildi. Dünya ve Türkiye kadın hareketi ülkemizin sorunları üzerinde yapılan görüşmelerde sendikanın önemi vurgulandı. Blaupunkt fabrikalarında çalışan bu kadınlarımızın sendika içinde aktif olarak çalıştıkları, sendikalılık oranının %60 olduğu sevinçle öğrenildi.

İlişkilerimiz bundan böyle de devam edecektir.

4000 İşçi PATRONDAN HESAP SORDU

Standart Elektrik Lorenz (SEL)'de 4000 işçinin katıldığı toplantıda sorunlarımız işçi ve sendika temsilcileri tarafından ortaya kondu ve tartışıldı.

DGB'ye bağlı İG Metall'in geçen sene toplu sözleşmelerde kazandığı % 6,5 ücret artışından sonra, işveren akort sayısını arttırmak, dakikaları düşürme girişiminde bulunmuştu. Tüm işçiler bu tutuma karşı olduklarını dile getirdiler. Toplantıda işçiye ihtiyaç olduğu açıklandı. Bunun üzerine işçiler patrondan, işten çıkartmaların hesabını sordular.

Neukölln'de kutlanacak olan 1 Mayıs İşçi Bayramı duyurusunu sevinçle karşıladılar.

Türkçe konuşma isteğini bildiren bir kadın işçi, sendikaların kitle örgütleri olduğuna, Türkiyede işçiden yana, 550 bin üyeli DİSK, yurtdışında Türk, Yunan, İspanyol, Alman ayrımı yapmadan haklarımızı arayan, örgütlenebileceğimiz tek sendikanın DGB ve ona bağlı sendikalar olduğuna değinen bir konuşma yaptı. Arkadaşımız sözlerini, "işçi ve sendika temsilciliği seçimlerinde gözümüzü dört açalım, işçiden yana işçinin hakkını savunan arkadaşları seçelim. Hangi ulustan, hangi ırktan olursa olsun sorunlarımız aynıdır" diyerek bitirdi.

Konuşmaları anlamak isteyen patronun adamları "Burada ne dendiğini öğrenmek istersin, ama bizim derdimizi bir tercüman tutup anlamak istemezsin" cevabını aldılar. Çünkü konuşma Türkçe yapılmıştı.

Daha pekçok sorunların dile getirildiği toplantı çok olumlu geçti.

Bu yıl "İşçi Bayramı"nı daha bir coşkuyla kutluyacağız

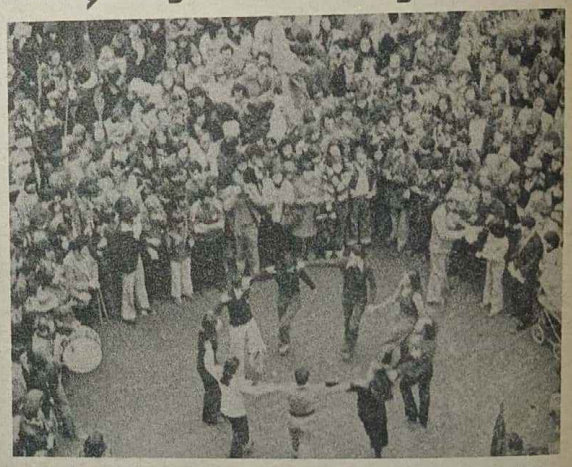

Tüm dünyada olduğu gibi, ülkemizde de 1 Mayıs hazırlıkları başladı. DİSK'in bu konuda yaptığı açıklamada şunlar belirtiliyor:

"Kitlesel olarak kutlanacak 1 Mayıs'ın geçen yıla oranla çok daha görkemli olmasını sağlamak için BÜTÜN İŞYERLERİNDE 1 MAYIS KOMİTELERİ kuruluyor. İşçiler, her işyerinde ve kendi aralarında gerçekleştirdikleri 1 MAYIS KOMİTELERİ ile coşkulu bir gösteri için gerekli çalışmaları, bu arada görev bölümü yapıyorlar."

Yurt dışında çalışan işçilerimiz de 1 Mayıs'ı kutlama hazırlıklarına başlamış bulunuyorlar. Bu yıl kutlanacak 1 Mayıs'ta işçilerimiz ekonomik, sosyal ve politik haklarını isteyecekler, bunlar için omuz omuza yürüyeceklerdir.

Bu yılki 1 Mayıs'ın başta gelen mücadele hedefi kuşkusuz MC Hükümeti'nin yıkılması ve seçimlere demokratik bir hükümetle gidilmesidir.

1 Mayıs'ın hazırlanması ve başarılı bir biçimde kutlanmasında emekçi kadınların önemli yeri vardır Her yıl olduğu gibi, bu yıl da emekçi kadınlarımız, bulundukları ülkelerde işçi sendikalarının, F.Almanya'da DGB ve ona bağlı sendikaların ve diğer demokratik kuruluşların örgütleyeceği 1 Mayıs hazırlıklarına, yürüyüş mitinglerine aktif ve yığınsal olarak katılacaklardır.

FİDEF

Baştarafı 1.sayfada

60 örgütün katılması ile kuruldu.

Federasyonumuz ATKF'ye bağlı Batıberlin ve F.Almanya'da bulunan dört kadın örgütü de FİDEF için de yerlerini aldılar.

Kurultay'da kabul edilen programın AİLE,KADIN, ÇOCUK ve AİLENİN BİRLİĞİ başlıklı bölümünde biz kadınların en güncel sorunlarına değinilmektedir.

Federasyonumuz,FİDEF ile dostça ilişkiler içinde bulunacak,yapacağı eylemlerde yanında olacaktır.

KOMANDO NAİL F.ALMANYA'DA

Baştarafı 1.sayfada

litik cinayet işlemiş olan bir hükümetin bakanıdır.Bu cinayetlerin çoğunluğu Milli Eğitim Bakanlığı'nın faaliyet alanı içinde işlenmiştir.Bunlar gencecik öğrencilerdir.Erdem AP'lidir. Fakat bakanlık kadrolarına MHP'li faşistleri yerleştirip katillerle çalışır. Bu yüzden kendisine parlementoda bile "Komando Nail" denilmektedir.

İkincisi,Erdem'in bir işçi düşmanı olduğunu artık bilmeyen işçi kalmadı. Çünkü işçilerin şerefsiz ve Alevi'lerin ahlaksız olduğunu belirten kitaplar,faşist yazarlara bu adamın emriyle yazdırıldı.

Görüldüğü gibi A.N.Erdem'in ne çocuklarımızın eğitim sorunlarının çözümüyle,ne de Milli Eğitim Bakanlığı ile bir ilgisi yoktur.Onun burada tek amacı vardır.Faşistleri örgütlemek.Bilindiği gibi F Almanya'da MHP'nin kanunsuz örgütlenme girişimleri yasaklandı.Erdem, buradaki MHP'lileri bakanlık kadrolarına alarak onların kanunsuz faaliyetlerini meşrulaştırmak istiyor. Erdem'in amacının bu olduğu,"eğitim müşaviri" diye görevlendirdiği adamlardan bellidir.

Buna karşı tüm analar, babalar,veliler öğretmenler el birliği etmelidir. Bölücü Eğitime Hayır Komiteleri kurmalı,kurulmuş olanlara katılmalı ve MC'nin bu karanlık girişimlerine hep birlikte karşı koymalıdır.Çocuklarımızın geleceğini bu halk düşmanlarının kanlı ellerine bırakamayız.

Demokrasi ve Can Güvenliği Yürüyüşü'ne kadınlarınlarımız yoğun olarak katıldılar

Batıberlin'de 19 Mart'ta yapılan Demokrasi ve Can Güvenliği Yürüyüşüne kadınlarımız yoğun olarak katıldılar.

Yürüyüş devamınca ve yürüyüşten sonra yapılan mitingte en somut belgilerimiz bir ağızdan haykırıldı. "İhanet Cephesi Demirel Hükümeti Yıkılmalıdır", "141, 142'ye Hayır" pankartları en ön sıralarda taşınıyordu.

"İşçiyiz,şerefliyiz, güçlüyüz,kimse bizi bölemez" sloganı ile MC'nin bölücülük politikası da protesto ediliyordu.

Bulunduğumuz yerden seçme ve seçilme hakkımızı diğer tüm haklarımız gibi hasıraltı eden MC hükümeti elini yüzlerce gençin kanına bulamıştır.

Anaların bağrı yanık.Yürüyüşte "Evlat acısına son!", "Kurşunlanmak değil,insanca yaşamak istiyoruz!", "Eli kana bulanmamış Demokratik Seçim Hükümeti istiyoruz!" sesleri etrafı sardı.

Yurdumuzda ve yabancı ülkelerde çalışan işçilerin amaçları bir,hedefleri tektir. Binin üzerinde kadın-erkek-genç te bu yürüyüşe katılarak bunu bir kez daha vurguladılar.

Yürüyüşten bir görünüm

İTKB'nin olumlu girişimleri

Federasyonumuz'a bağlı İngiltere Türkiyeli Kadınlar Birliği (İTKB), Mart ayında "İlerici Kadın" adlı bir gazete çıkardı.

Arkadaşlarımız yayın organlarında aynen şöyle diyorlar: "İTKB, bir yandan Türkiye ilerici kadın hareketinin, üst örgütümüz ATKF'nin ve İngiltere Barış ve Özgürlük Komitesi'nin bir parçasıdır. Öte yandan da ırkçılığa karşı Harmony'ye (Uyum) İngiliz Kadın Örgütleri Federasyonu Link Up'a üyedir.

Şimdi İTKB,İngiltere'deki ilericilerin sömürgeciliğe karşı mücadele örgütü olan LIBERATION (Kurtuluş)'a da üye oluyor.Liberation çatısı altında 19 Mart'taki "Irkçılığa karşı savaş" konferansına katılacaktır.

Böylece örgütümüz halkların kardeşliğini,ilerici güçlerin uluslararası birliğini somut olarak hayata geçiriyor."

GELECEK ÇOCUKLARIMIZIN

Baştarafı 1.sayfada

raktırılan çocuklarımızın durumu hiç te iç açıcı değil.

Gelecek günlerde çocuklarımızın 23 Nisan'ları böyle güzel kutlamalarını sağlamak amacımızdır. Bu amaca erişmek, yarınları garanti altına alınmış çocuklar yetiştirmek,bizlerin örgütlü savaşımı ile mümkün olacaktır. Analar babalar birleşelim.Birlikten kuvvet doğar.

Bayramlarında emekçi çocuklarının istekleri.

DİSK VE 10 YILDA ALINAN YOL

Baştarafı 1.sayfada

bir konfederasyon olarak ortaya atılmıştır. DİSK'in bu yapısı sömürücü güçlerin korkusuna sebep olmuş, onun çetin sınavlar vermesini gerektirmiştir.Bu sınavlarda bir çok şehit verildi,binlerce işçi işten atıldı. Gerici hükümetlerin halkımıza,özellikle işçi sınıfımıza uyguladığı baskılar,devrimci sendikanın gelişmesini, çığ gibi büyümesini önleyemedi. DİSK gerici-faşist karması MC Hükümetinin terörü altında bile büyük yığınları yürüyüş,miting ve direnişlere yönelt mekte başarı sağladı.Yıllardır "partiler üstü sendikacılık" lafı ile uyutulmak istenen işçi sınıfımız DİSK saflarında gerçek örgütünü bularak Demokratik Hak ve Özgürlükler için mücadele verdi,görkemli 1 Mayıs'ı,16 Eylül'ü yarattı.Devlet Güvenlik Mahkemeleri'nin kapatılmasında ilerici güçlerin önderliğini yaparak başarıyı sağladı.

DİSK,yapısı ve çalışmaları ile tüm dünya işçi sınıfı arasında da saygınlık kazandı. 10. yılını kutlarken diğer ülkelerin sendikalarından ve demokratik kuruluşlardan gördüğü yakın ilgi bunun en somut belirtisi oldu.

GELSENKİRCHEN ÖRGÜTÜMÜZ DAHA DA GÜÇLENDİ

Gelsenkirchen Kadınlar Birliği,8 Mart Dünya Kadınlar Günü dolayısıyla, Alman işçi önderlerinden, yılmaz kadın savaşçı Clara Zetkin'in yaşamını anlatan bir broşür çıkardı.

Birlik,14 Mart 1977 de Gelsenkirchen İşçi Derneği Kadınlar Kolu ile ortak bir toplantı yaptı.Bu toplantıda bir çatı altında toplanma kararı alındı Böylece yeni arkadaşların katılmasıyla Kadınlar Birliği daha da güçlendi.

FIDEF'e de katılan örgütümüz delegeleri Büyük İşçi Kurultayı'nda.

GKB,16 Nisan 1977 de Oberhausen'de toplanacak olan,kadınların sorunlarıyla ilgili toplantıya katılacaktır.Toplantıya Türkiye kadınının sorunlarını içeren Almanca kısa bir broşür de hazırlanıp götürülecektir.

Faşistler örgütlerimize saldırıyor

Yurdumuzda seçimler yaklaştıkça azgınlaşan MC hükümeti ve Türkeş'in faşist komandolarının baskı, terörü gün geçtikçe artıyor.

Onun uzantısı olarak yurtdışında da örgütlenen Ülkü ocakları,komando sürülerini ilerici örgüt ve kişilerin üzerine salıyorlar.

Son günlerde yerli ve yabancı basında geniş yer alan saldırılara yenileri eklendi.

Türkiye Barış ve Özgürlük Komitesi'nin Dortmund'daki Dayanışma Gecesi'ne saldıran Maocu ve MHP'li faşistler, silah çekerek toplantıyı engellemek istediler.

29 Mart salı günü de saat 21.00 den sonra Türkiye Gençlik Birliği (BTGB)ne giren faşist komandolar,içinde 180.-DM bulunan birlik kasasını çalıp götürmüşlerdir.Durum polise bildirilmiştir.

Bundan başka bir olay da,yeni binasına taşınmakta olan Batıberlin Türkiye Kadınlar Birliği'nin başına geldi. Yarı boşaltılmış eski binaya giren kişiler,perdeleri,kurslar için kullanılan dikiş makinasını ve daha başka birçok şey çaldılar.Tüm kitapları, kardeş örgütlerden gelen hediyeleri yerlerde çigneyen bu gözü dönmüş komandolar bununla da yetinmediler.

Ayrıca MC Hükümetinin bölücü eğitim politikasına karşı kurulan "Bölücü eğitime Hayır Komitesi" nde çalışan bir kadın arkadaşın üstüne araba sürdüler. Amaçlarına ulaşamayınca küfürler savurdular.

29 Mart'ta saldırıya uğrayan kadın arkadaş ayni zamanda BTKB Yönetim Kurulu üyesidir.

31 Mart'ta "Veli ve Öğretmen Çalışma Grubu" ndan bir arkadaşa sabahın saat beşine kadar kısa aralarla telefon edenler küfür ve tehditler yağdırmışlardır.

Bütün bu tertipler,saldırılar, başarıya ulaşamayacak,ilerici örgütlerin ve kişilerin eylemlerini engelleyemiyecektir.

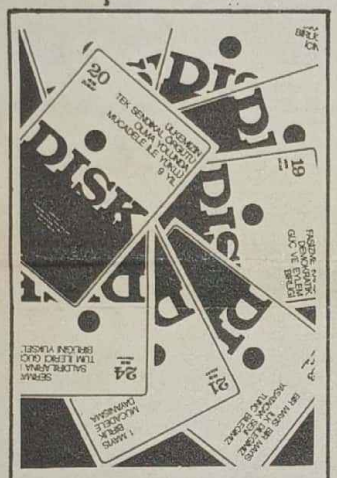

DİSK bizimdir.
Yayınlarını izleyelim.

Hollanda örgütümüzün haklı direnişi başarıyla sonuçlandı

Bundan bir süre önce Hollanda Türkiyeli Kadınlar Birliği (HTKB)'ne,Hollanda Kültür Bakanlığı tarafından birlik binası olarak verilen yer, geri alınmak istenmişti.

Bakanlığın bu haksız tutumu üzerine kadınlarımız bu yeri işgal ettiler.

16 Ağustos 76'dan buyana devam eden işgal, başarı ile sona erdi. İşgal edilen yer Hollanda Kültür Bakanlığı tarafından örgütümüze geri verildi. Bundan böyle HTKB folklor çalışmalarını,okuma - yazma ve Hollandaca derslerini, konferans ve toplantılarını ayni yerde yürütebilecekler.

Ayrıca Türk ve Faslı hamile kadınlara yardımcı olabilmek için bastırılan 10 000 adet broşür dağıtıldı. Amsterdam Yüksek Okulu öğrencileriyle yapılan iki toplantıya katılan HTKB temsilcileri, Türkiye'deki sağlık sorunlarımızı dile getirdiler.

BTKB'ye Rüşvet Olayı ile ilgili başvurular artıyor

Geçen sayımızda da yazdığımız gibi Batıberlin Türkiye Kadınlar Birliği, (BTKB)'nin ortaya çıkardığı rüşvet olayı geniş boyutlara erişti.

Basın toplantısından sonra BTKB'nin uğrâşısı ile rüşvet alındığı halde işten atılan iki arkadaşımızın işbaşı yapması sağlandı.Ayni hastahanede çalışmaya başlayan arkadaşların kontratları sürekli (fest) yapıldı.

Daha birçok işçimiz birliğimize gelerek "benden de para aldılar,bana yardımcı olun" diyerek bu eylemde birliğimizi daha da kuvvetlendirmekteler.

Polisten gelen bir mektupta sürdürülen soruşturmalar sonunda iki şefin rüşvet aldığının tesbit edildiği bildiriliyor. Bundan sonra rüşvet olayı ile ilgili kadın ve erkek işçiler polise tekrar çağrıldılar.Kendilerine "siz şimdi sanık olarak burada bulunuyorsunuz" denildi. Tekrar teker teker ifadeleri alınan kadınlar polisin bu baskısından korkmadılar ve ilk ifadelerini tekrar ettiler.Bu sadece polisin işçilerimize verdiği gözdağı idi.Alman kanunlarını bilmeyen, lisan zorluğu olan,işyerini kaybetme korkusu ile para vermek zorunda bıraktırılan işçilerimiz suçlu olamazlar.

Yakında başlıyacak olan mahkemede onların hakları sonuna dek savunulacaktır.

BTKB' nin ve Humanistische Union' un bu konuda istemleri açıktır:

- Paraları alınan tüm işçiler yeniden işyerlerine dönmelidirler.
- Alınan paralar sahiplerine geri verilmelidir.
- Rüşvet yiyen iki şef cezalandırılmalıdır.

Basın toplantısından bir görünüş

EMEKÇİ KADIN: ATKF YAYIN ORGANI
ADRES: 1 BERLİN 61, SOLMS STR. 16
VERLAGDRUCK, WESTBERLİN, 1 BERLİN 31
PFALZBURGERSTR. 20,FİYATI: 50 Pfn.